



PEMERINTAH
KECAMATAN
PARINGIN



PROFIL KECAMATAN PARINGIN

2025

Jl. A Yani Kelurahan Paringin Kota RT. 13, Kecamatan Paringin
Kabupaten Balangan ,Provinsi Kalimantan Selatan

KATA PENGANTAR



Assalamualaikum Wr.Wb

Bismillaahirrahmanirrahiim

Dengan memanjatkan puji dan syukur kehadirat Tuhan Yang Maha Kuasa yang telah memberikan segala Rahmat dan Anugerahnya, sehingga Buku Profil Kecamatan Paringin Kabupaten Balangan ini dapat diselesaikan dengan baik, sesuai dengan tugas pokok dan fungsi, terutama dalam bidang Seksi Pemerintahan.

Buku profil ini diharapkan dapat menjadi sumber informasi yang bermanfaat bagi berbagai pihak, termasuk pemerintah, masyarakat, investor, dan pihak terkait lainnya. Dengan adanya buku ini, diharapkan dapat meningkatkan pemahaman dan kesadaran masyarakat tentang Kecamatan Paringin Kabupaten Balangan, serta mendukung pengambilan keputusan yang tepat dalam pembangunan dan pengembangan daerah.

Tanpa menyebutkan satu persatu dan dengan rasa hormat yang sedalam-dalamnya diucapkan terima kasih kepada seluruh Bidang-Bidang Kecamatan Paringin, Kelurahan, Desa dan seluruh pihak yang telah membantu menyusun pelaksanaan Buku Profil Kecamatan Paringin Kabupaten Balangan.

Kami menyadari bahwa penulisan buku ini masih jauh dari sempurna. Oleh karena itu kami senantiasa mengharapkan kritik dan saran yang membangun. Akhir kata, semoga Buku Profil Kecamatan Paringin Kabupaten Balangan bermanfaat bagi semua pihak yang membacanya.

Camat Paringin

HUDI DARMAWAN, M.I.P

DAFTAR ISI

HALAMAN JUDUL	i
KATA PENGANTAR	ii
DAFTAR ISI	iii
DAFTAR TABEL.....	v
DAFTAR GAMBAR	vii
BAB I PENDAHULUAN	2
A. Latar Belakang	2
B. Maksud dan Tujuan	2
BAB II SEJARAH DAN LETAK	5
A. Sejarah Kecamatan Paringin	5
B. Letak	5
1. Batas	5
2. Luas	6
BAB III PEMERINTAHAN	9
A. Visi dan Misi Kecamatan Paringin	9
C. Struktur Organisasi Kecamatan Paringin... ..	10
B. Nama-Nama Pejabat Kantor Kecamatan Paringin dan Kepala Desa Kecamatana Paringin	10
BAB IV KEPENDUDUKAN	15
BAB V SOSIAL.....	19
A. Pendidikan.....	19
B. Kesehatan.....	22
C. Agama.....	24
D. Budaya dan Suku.....	26
BAB VI PEREKONOMIAN.....	33
BAB VII RUANG TERBUKA DAN OBJEK WISATA.....	36

BAB VIII PENUTUP.....	41
DAFTAR PUSTAKA	

DAFTAR TABEL

Tabel 2.1	Luas Wilayah Di Rinci Tiap Kelurahan dan Desa Di Kecamatan Paringin Tahun 2025	7
Tabel 3.1	Nama-Nama Pejabat Kantor Kecamatan Paringin Tahun 2025.....	10
Tabel 3.2	Nama-Nama Lurah dan Kepala Desa Kecamatan Paringin Tahun 2025.....	11
Tabel 3.3	Jumlah Pegawai Kantor Kecamatan Paringin, Kelurahan dan Perangkat Desa Tahun 2025	12
Tabel 3.4	Jumlah Rukun Warga (RW) dan Rukun Tetangga (RT) Di Rinci Tiap Kelurahan dan Desa Di Kecamatan Paringin Tahun 2025.....	12
Tabel 4.1	Jumlah Penduduk Menurut Jenis Kelamin Di Rinci Tiap Kelurahan dan Desa Di Kecamatan Paringin Tahun 2025	15
Tabel 4.2	Jumlah Penduduk Menurut Usia Di Rinci Tiap Kelurahan dan Desa Di Kecamatan Paringin Tahun 2025.....	16
Tabel 4.3	Jumlah Kepala Keluarga Berdasarkan Jenis Kelamin Di Rinci Tiap Kelurahan dan Desa Di Kecamatan Paringin Tahun 2025.....	17
Tabel 5.1	Jumlah Sekolah Di Rinci Tiap Kelurahan dan Desa Di Kecamatan Paringin Tahun 2025.....	19
Tabel 5.2	Jumlah Guru Di Rinci Tiap Kelurahan dan Desa Di Kecamatan Paringin Tahun 2025.....	20
Tabel 5.3	Jumlah Sekolah Non Formal Di Rinci Tiap Kelurahan dan Desa Di Kecamatan Paringin Tahun 2025.....	21
Tabel 5.4	Jumlah Tingkat Pendidikan Di Rinci Tiap Kelurahan dan Desa Di Kecamatan Paringin Tahun 2025.....	22
Tabel 5.5	Jumlah Fasilitas Kesehatan Di Rinci Tiap Kelurahan dan Desa Di Kecamatan Paringin Tahun 2025.....	23
Tabel 5.6	Jumlah Tingkat Kesehatan Di Rinci Tiap Kelurahan dan Desa Di Kecamatan Paringin Tahun 2025.....	24

Tabel 5.7	Jumlah Penduduk Menurut Agama Di Rinci Tiap Kelurahan dan Desa Di Kecamatan Paringin Tahun 2025..	25
Tabel 5.8	Jumlah Rumah Ibadah Di Rinci Tiap Kelurahan dan Desa Di Kecamatan Paringin Tahun 2025.....	26
Tabel 5.9	Jumlah Kesenian Di Rinci Tiap Kelurahan dan Desa Di Kecamatan Paringin Tahun 2025.....	29
Tabel 5.10	Jumlah Suku Di Rinci Tiap Kelurahan dan Desa Di Kecamatan Paringin Tahun 2025.....	31
Tabel 6.1	Jumlah Sarana dan Prasarana Di Rinci Tiap Kelurahan dan Desa Di Kecamatan Paringin Tahun 2025.....	33
Tabel 6.2	Jumlah Mata Pencarian Di Rinci Tiap Kelurahan dan Desa Di Kecamatan Paringin Tahun 2025.....	34

DAFTAR GAMBAR

Gambar 2.1	Peta Wilayah Kecamatan Paringin.....	6
Gambar 3.1	Struktur Organisasi dan Tata Kerja Kecamatan Paringin Kabupaten Balangan	10
Gambar 5.1	Budaya Kecamatan Paringin di desa Mangkayahu Gotong Royong.....	28
Gambar 5.3	Habsyi Desa Layap Kesenian di Kecamatan Paringin....	30
Gambar 5.4	Madihin Desa Balida Kesenian di Kecamatan Paringin...	30
Gambar 7.1	Taman Banua Sanggam.....	37
Gambar 7.2	Taman Monumen Tugu Perjuangan.....	37
Gambar 7.3	Taman RTH Martasura.....	38
Gambar 7.4	Taman Palidangan Sanggam	38
Gambar 7.5	Kebun Raya Balangan	38
Gambar 7.6	Objek Wisata Racah Mampulang didesa Balida.....	39
Gambar 7.6	Event Balang Bekayuh didesa Balang.....	39



BAB I PENDAHULUAN

BUKU PROFIL KECAMATAN PARINGIN TAHUN 2025

BAB I

PENDAHULUAN

A. Latar Belakang

Penyelenggaraan Pemerintahan Daerah adalah merupakan salah satu bentuk Pelaksanaan Kebijakan Desentralisasi dan Otonomi Daerah, yang menggunakan konsep otonomi luas, nyata dan bertanggung jawab. Sebagai konsekuensi Otonomi Daerah tersebut dikonstruksikan dalam sistem Negara Kesatuan, maka laporan penyelenggaraan Pemerintahan Kecamatan merupakan sarana penting sebagai bentuk gambaran umum wilayah Pemerintahan Kecamatan.

Profil Kecamatan adalah gambaran suatu Kecamatan yang mencakup berbagai aspek, seperti kondisi sosial, ekonomi, budaya, kelembagaan, dan potensi wilayah. Profil ini biasanya berisi data-data baik kualitatif maupun kuantitatif yang memberikan potret lengkap tentang Kecamatan.

Profil Kecamatan memiliki peran penting dalam berbagai aspek penyelenggaraan pemerintahan dan pembangunan di tingkat Kecamatan. Data ini penting untuk perencanaan pembangunan, penyusunan kebijakan, pengambilan keputusan, serta pelayanan publik yang lebih efektif dan efisien.

Berdasarkan hal diatas, maka dilakukan pembuatan Profil Kecamatan Paringin Kabupaten Balangan.

B. Maksud Dan Tujuan

Penyusunan Buku Profil dimaksudkan untuk memberikan gambaran mengenai kondisi umum dan kondisi khusus Kecamatan Paringin Kabupaten Balangan secara komprehensif yang meliputi : kondisi geografis, penduduk/demografis, potensi ekonomi, struktur SPBD serta data informasi penting secara keseluruhan memberikan gambaran yang utuh tentang Kecamatan Paringin Kabupaten Balangan, sedangkan Tujuan penyusunan Buku Profil adalah :

1. Memberikan informasi dan gambaran secara utuh mengenai Kecamatan Paringin.
2. Sebagai bahan acuan untuk pengembangan ilmu pengetahuan dan pembangunan baik fisik maupun nonfisik di Kecamatan Paringin.
3. Sebagai proses pembaruan, perbaikan, atau penambahan data yang ada di Kelurahan atau Desa yang ada di Kecamatan Paringin



BAB II SEJARAH DAN KEADAAN GEOGRAFI

BUKU PROFIL KECAMATAN PARINGIN TAHUN 2025

BAB II

SEJARAH DAN KEADAAN GEOGRAFI

A. Sejarah Kecamatan Paringin

Kecamatan Paringin merupakan salah satu dari 8 Kecamatan yang ada di Kabupaten Balangan. Kecamatan Paringin sebagai ibukota Kabupaten Balangan, dibentuk bersamaan dengan pembentukan Kabupaten Balangan itu sendiri. Kabupaten Balangan ditetapkan berdasarkan Undang-undang Nomor 2 Tahun 2003 tanggal 25 Februari 2003 tentang Pembentukan Kabupaten Tanah Bumbu dan Kabupaten Balangan di Provinsi Kalimantan Selatan, sebagai pemekaran dari Kabupaten Hulu Sungai Utara. Pelantikan Penjabat Bupati Balangan dilaksanakan pada tanggal 8 April 2003 oleh Menteri Dalam Negeri Republik Indonesia. Kecamatan Paringin berdiri sebagai bagian dari Kabupaten Balangan yang resmi dibentuk pada tahun 2003.

B. Letak

Kecamatan Paringin merupakan salah satu Kecamatan di Kabupaten Balangan yang dengan ibukota di Paringin Kota. Kecamatan Paringin memiliki wilayah administratif yang terdiri dari 2 Kelurahan dan 14 Desa. Secara geografis, Kecamatan Paringin terletak pada lingkup koordinat 2°01'37" sampai dengan 2°35'58" Lintang Selatan dan pada 114°50'24" sampai dengan 115°50'24" Bujur Timur.

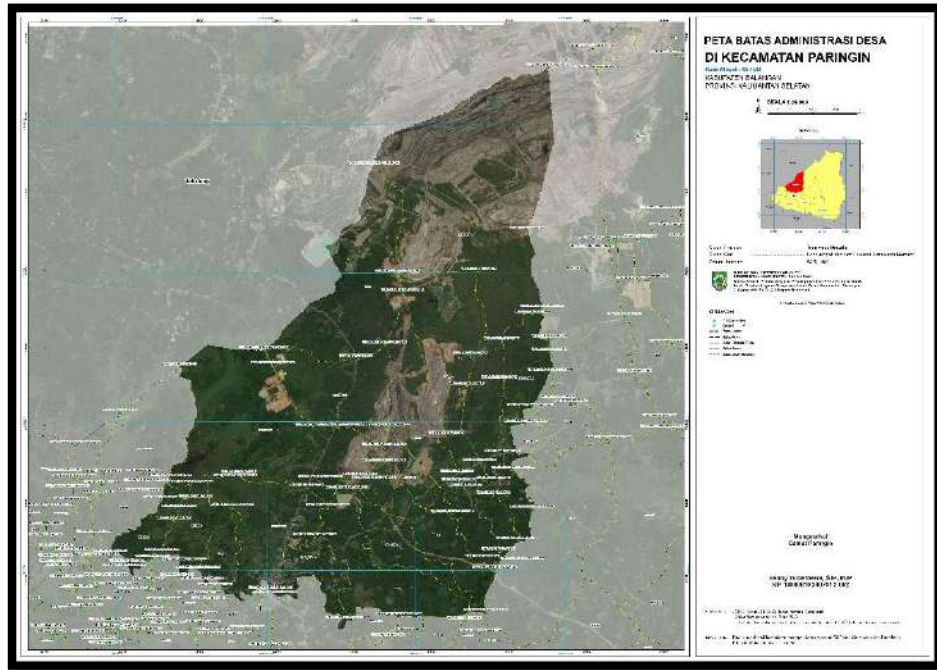

Gambar 2.1
Peta Wilayah Kecamatan Paringin

1. Batas

Secara administratif Kecamatan Paringin berbatasan sebagai berikut:

1. Sebelah Utara dengan Kabupaten Tabalong
2. Sebelah Timur dengan Kecamatan Juai
3. Sebelah Selatan dengan Kecamatan Paringin Selatan
4. Sebelah Barat dengan Kecamatan Lampihong.

2. Luas

Luas wilayah Kecamatan Paringin adalah 13203,59102 (HA) yang terdiri dari 2 Kelurahan dan 14 Desa, luas wilayah tiap Kelurahan dan Desa tersebut terinci pada Tabel

Tabel 2.1
Luas Wilayah Di Rinci Tiap Kelurahan dan Desa Di
Kecamatan Paringin Tahun 2025

No	Desa/Kelurahan	Wilayah		Luas Daerah (HA)
		Kelurahan (buah)	Desa (buah)	
1	Lamida	-	1	442,342977
2	Lok Batung	-	1	3393,740316
3	Babayau	-	1	1100,711837
4	Paran	-	1	840,397793
5	Mangkayahu	-	1	234,209773
6	Balang	-	1	527,218976
7	Murung Ilung	-	1	367,002135
8	Hujan Mas	-	1	260,618176
9	Kalahiang	-	1	325,798867
10	Layap	-	1	182,87709
11	Paringin Kota	1	-	761,323818
12	Paringin Timur	1	-	316,917591
13	Balida	-	1	752,650378
14	Lasung Batu	-	1	1750,433491
15	Sungai Katapi	-	1	739,281391
16	Dahai	-	1	1208,06641
Jumlah		2	14	13203,59102

Sumber: DP3APKBPMD Tahun 2024

Data pada tabel.1 diketahui bahwa, terdapat 2 Kelurahan dan 14 Desa. Desa Lok Batung merupakan Desa yang paling luas dengan luas wilayah 3393,740316 (HA) dari luas wilayah Kecamatan Paringin. Sedangkan, Desa yang memiliki luas paling kecil adalah Desa Layap yang luasnya hanya 182,87709 (HA) dari luas Kecamatan Paringin.



BAB III PEMERINTAHAN

BUKU PROFIL KECAMATAN PARINGIN TAHUN 2025

BAB III

PEMERINTAHAN

A. Visi – Misi Kecamatan Paringin

Kecamatan Paringin merupakan Organisasi Perangkat Daerah yang dipimpin kepala pemerintahan Kecamatan (pejabat administrator) yaitu Camat yang kedudukannya merupakan perpanjangan tangan dari Pemerintahan Kabupaten Balangan sebagai bawahan langsung dari Sekretaris Daerah Kabupaten dan merupakan penanggung jawab kegiatan pemerintahan di lapangan.

Tanggung jawab Kecamatan, yang dipimpin oleh seorang camat, meliputi penyelenggaraan pemerintahan umum, koordinasi pemberdayaan masyarakat, menjaga ketentraman dan ketertiban, penerapan peraturan daerah, serta pelayanan publik di tingkat Kecamatan. Kecamatan juga bertanggung jawab untuk mengoordinasikan kegiatan pemerintahan yang dilakukan oleh perangkat daerah di tingkat Kecamatan dan membina serta mengawasi perangkat kelurahan dan desa.

Visi Kecamatan Paringin :

“Terciptanya Aparatur Pemerintahan Yang Handal Dan Mampu Memberikan Pelayanan Yang Lebih Baik Kepada Masyarakat.”

Misi Kecamatan Paringin :

- 1) Meningkatkan Tata Kelola Pemerintahan Dengan Mengedepankan Nilai-Nilai Good Governance;
- 2) Meningkatkan Kualitas Sumber Daya Aparatur Perangkat Daerah Kecamatan Paringin;

4	Kasi Pelayanan dan Kesejahteraan Sosial	Muhammad Syuhada, S.Sos
5	Kasi Ketentraman dan Ketertiban Umum	Muhammad Abidin, S.Pd
6	Kasi Pemberdayaan Masyarakat	Eko Sriwidodo, S.Sos
7	Kasi Pembangunan	GT. Raudatun Ni'mah, S.Sos
8	Kasubbag Perencanaan dan Keuangan	Andi Suprianor, S.Sos
9	Kasubbag Umum dan Kepegawaian	Riny Rahayulita, S.Pd, MM

Sumber : Pendataan Sub Bagian Umum Kepegawaian Kec.Paringin Tahun 2025

Tabel 3.2
Nama-Nama Lurah dan Kepala Desa Kecamatan Paringin Tahun 2025

No	Jabatan	Nama Lurah/ Kepala Desa
1	Lurah Paringin Kota	Lysa Yulianti, S.AP
2	Lurah Paringin Timur	Linda Setiawati, S.Pd
3	Kepala Desa Balida	Sahridin, S.Pd
4	Kepala Desa Murung Ilung	Syahroni
5	Kepala Desa Balang	Humaidi
6	Kepala Desa Mangkayahu	Laili Nor
7	Kepala Desa Paran	Mahri
8	Kepala Desa Babayau	Doni Ariadi
9	Kepala Desa Lok Batung	Ahmad Irfan, S.Sos
10	Kepala Desa Lamida Bawah	Yuliadi
11	Kepala Desa Layap	M.Sanusi
12	Kepala Desa Kalahiang	H.Syarifuddin
13	Kepala Desa Hujan Mas	Abdul Hadi
14	Kepala Desa Lasung Batu	Birhansyah, S.Pd
15	Kepala Desa Sungai Katapi	Fitrianor
16	Kepala Desa Dahai	Sulaiman

Sumber : Pendataan Seksi Pemerintahan Kec.Paringin Tahun 2025

Tabel 3.3
Jumlah Pegawai Kantor Kecamatan Paringin,
Kelurahan dan Perangkat Desa Tahun 2025

No	Instansi Pemerintahan	Jumlah Pegawai		
		PNS	Honorer	Aparat
1	Kecamatan Paringin	20	37	-
2	Paringin Kota	6	8	-
3	Paringin Timur	6	10	-
4	Balida	-	-	7
5	Murung Ilung	-	-	7
6	Balang	-	-	7
7	Mangkayahu	-	-	7
8	Paran	-	-	7
9	Babayau	-	-	7
10	Lok Batung	-	-	7
11	Lamida Bawah	-	-	7
12	Layap	-	-	7
13	Kalahiang	-	-	7
14	Hujan Mas	-	-	7
15	Lasung Batu	-	-	7
16	Sungai Katapi	-	-	7
17	Dahai	-	-	7
Total		32	55	98

Sumber : Pendataan Sub Bagian Umum Kepegawaian dan Seksi Pemerintahan Kec.Paringin Tahun 2025

Tabel 3.4
Jumlah Rukun Warga (RW) dan Rukun Tertangga (RT) Di Rinci
Tiap Kelurahan dan Desa Di Kecamatan Paringin Tahun 2025

No	Kelurahan/Desa	RT	RW
1	Paringin Kota	18	0
2	Paringin Timur	14	0
3	Balida	4	0
4	Murung Ilung	4	0
5	Balang	2	0
6	Mangkayahu	2	0
7	Paran	2	0

8	Babayau	2	0
9	Lok Batung	2	0
10	Lamida Bawah	2	0
11	Layap	3	0
12	Kalahiang	2	0
13	Hujan Mas	4	0
14	Lasung Batu	5	0
15	Sungai Katapi	3	0
16	Dahai	4	0
Total		73	0

Sumber : Pendataan Kelurahan dan Pemerintahan Desa Juli 2025

Berdasarkan Tabel 3.4 jumlah RT dan RW yang ada di Kecamatan Paringin adalah 73 dan jumlah RT/RW terbanyak ada di Kelurahan Paringin Kota dengan total ada 18 RT.



BAB IV KEPENDUDUKAN

BAB IV

KEPENDUDUKAN

Penduduk adalah semua orang yang bertempat tinggal atau berdomisili di suatu wilayah, baik itu negara, daerah, atau wilayah tertentu, dalam jangka waktu tertentu. Jumlah penduduk Kecamatan Paringin Per Juli Tahun 2025 sebanyak 18.881 jiwa.

Tabel 4.1

Jumlah Penduduk Menurut Jenis Kelamin Di Rinci Tiap Kelurahan dan Desa Di Kecamatan Paringin Tahun 2025

No	Kelurahan/Desa	Laki-Laki	Perempuan	Jumlah
1	Paringin Kota	2524	2578	5102
2	Paringin Timur	1969	1828	3797
3	Balida	481	474	955
4	Murung Ilung	316	332	648
5	Balang	218	183	401
6	Mangkayahu	264	270	534
7	Paran	227	202	429
8	Babayau	338	316	654
9	Lok Batung	328	256	584
10	Lamida Bawah	252	251	503
11	Layap	301	315	616
12	Kalahiang	336	339	675
13	Hujan Mas	363	372	735
14	Lasung Batu	664	624	1288
15	Sungai Katapi	445	447	892
16	Dahai	532	536	1068
Total		9558	9323	18881

Sumber : Pendataan Kelurahan dan Pemerintahan Desa Juli 2025

Berdasarkan data pada tabel 4.1, jumlah penduduk terbanyak berada di Kelurahan Paringin Kota dengan 5.102 jiwa. Sedangkan jumlah penduduk terkecil berada di Desa Balang dengan 401 jiwa.

Tabel 4.2

Jumlah Penduduk Menurut Usia Di Rinci Tiap Kelurahan dan Desa Di Kecamatan Paringin Tahun 2025

No	Kelurahan/Desa	< 3 Tahun	>3-6 Tahun	>=7-12 Tahun	>=13-15 Tahun	>16-18 Tahun	>=19-59 Tahun	>59 Tahun Keatas	Total
1	Paringin Kota	598	317	410	198	275	2451	853	5102
2	Paringin Timur	160	185	366	285	267	2152	382	3797
3	Balida	77	44	89	40	44	580	81	955
4	Murung Ilung	21	39	70	37	28	398	55	648
5	Balang	14	27	26	13	12	261	48	401
6	Mangkayahu	5	25	55	17	19	369	44	534
7	Paran	12	21	48	30	12	259	47	429
8	Babayau	8	9	32	41	15	493	56	654
9	Lok Batung	22	29	30	40	37	387	39	584
10	Lamida Bawah	17	24	57	21	20	327	37	503
11	Layap	24	41	57	26	31	354	83	616
12	Kalahiang	34	39	58	30	35	419	60	675
13	Hujan Mas	52	63	62	57	71	354	76	735
14	Lasung Batu	123	102	107	57	73	748	78	1288
15	Sungai Katapi	26	34	37	46	44	690	15	892
16	Dahai	36	80	115	76	66	670	25	1068
Total		1229	1079	1619	1014	1049	10912	1979	18881

Sumber : Pendataan Kelurahan dan Pemerintahan Desa Juli 2025

Berdasarkan data pada tabel 4.2, jumlah penduduk berdasarkan usia terbanyak pada usia $\geq 19-59$ Tahun dengan jumlah 10.912 jiwa.

Tabel 4.3

Jumlah Kepala Keluarga Berdasarkan Jenis Kelamin Di Rinci Tiap Kelurahan dan Desa Di Kecamatan Paringin Tahun 2025

No	Kelurahan/Desa	KK Laki-Laki	KK Perempuan	Jumlah
1	Paringin Kota	1288	126	1414
2	Paringin Timur	899	191	1090
3	Balida	268	67	335
4	Murung Ilung	164	63	227

5	Balang	114	37	151
6	Mangkayahu	139	53	192
7	Paran	122	37	159
8	Babayau	159	43	202
9	Lok Batung	172	36	208
10	Lamida Bawah	150	42	192
11	Layap	160	46	206
12	Kalahiang	180	53	233
13	Hujan Mas	210	40	250
14	Lasung Batu	360	58	418
15	Sungai Katapi	245	65	310
16	Dahai	300	77	377
Total		4930	1034	5964

Sumber : Pendataan Kelurahan dan Pemerintahan Desa Juli 2025

Berdasarkan data pada tabel 4.3, jumlah KK Laki-Laki sebanyak 4.930 dan KK Perempuan sebanyak 1.034.



BAB V SOSIAL

BUKU PROFIL KECAMATAN PARINGIN TAHUN 2025

BAB V

SOSIAL

Sosial lingkup kecamatan merujuk pada interaksi dan hubungan antar individu, kelompok, dan lembaga di dalam suatu wilayah kecamatan. Ini mencakup berbagai aspek kehidupan sosial seperti kegiatan pendidikan, kesehatan, agama, budaya dan interaksi sosial lainnya yang terjadi di tingkat kecamatan.

A. Pendidikan.

Pendidikan adalah salah satu faktor menentukan dalam melihat kualitas sumber daya manusia suatu daerah. Jumlah sekolah, jumlah penduduk bersekolah dan guru sangat penting menentukan kualitas pendidikan di daerah dalam menunjang perkembangan suatu daerah. Fasilitas Pendidikan di Kecamatan Paringin ditingkat PAUD/TK, SD/MI, SMP/MTS, SMA/MA dan Perguruan Tinggi cukup berkembang karena dengan bertumbuhnya suatu daerah maka harus ditunjang dengan ketersediaan sarana Pendidikan.

Tabel 5.1
Jumlah Sekolah Di Rinci Tiap Kelurahan dan Desa Di Kecamatan Paringin Tahun 2025

No	Kelurahan/Desa	PAUD/TK	SD/MI	SMP/MTS	SMA/MA	PERGURUAN TINGGI
1	Paringin Kota	4	4	1	2	1
2	Paringin Timur	3	2	1	0	0
3	Balida	1	1	0	0	0
4	Murung Ilung	1	2	0	0	0
5	Balang	1	0	0	0	0
6	Mangkayahu	1	1	0	0	0
7	Paran	0	0	0	0	0
8	Babayau	2	2	1	1	0

9	Lok Batung	0	1	0	0	0
10	Lamida Bawah	1	1	0	0	0
11	Layap	1	1	1	1	0
12	Kalahiang	1	1	0	0	0
13	Hujan Mas	2	3	0	0	0
14	Lasung Batu	1	2	0	0	0
15	Sungai Katapi	1	1	0	0	0
16	Dahai	1	1	1	0	0
Total		21	23	5	4	1

Sumber : Pendataan Kelurahan dan Pemerintahan Desa Juli 2025

Berdasarkan data pada tabel 5.1, jumlah sekolah terbanyak berada di Kelurahan Paringin Kota dengan jumlah 12 sekolah . Sedangkan Desa yang tidak memiliki sekolah berada di Desa Paran.

Tabel 5.2

Jumlah Guru Sekolah Di Rinci Tiap Kelurahan dan Desa Di Kecamatan Paringin Tahun 2025

No	Kelurahan	PAUD/ TK	SD/ MI	SMP/ MTS	SMA/ MA	PERGURUAN TINGGI
1	Paringin Kota	24	40	19	32	114
2	Paringin Timur	19	23	12	0	0
3	Balida	4	11	0	0	0
4	Murung Ilung	4	23	0	0	0
5	Balang	2	0	0	0	0
6	Mangkayahu	5	11	0	0	0
7	Paran	0	0	0	0	0
8	Babayau	8	21	8	13	0
9	Lok Batung	0	12	0	0	0
10	Lamida Bawah	3	9	0	0	0
11	Layap	6	36	43	29	0
12	Kalahiang	6	9	0	0	0
13	Hujan Mas	5	30	0	0	0
14	Lasung Batu	4	18	0	0	0
15	Sungai Katapi	3	9	0	0	0
16	Dahai	1	11	12	0	0
Total		94	263	94	74	114

Sumber : Pendataan Kelurahan dan Pemerintahan Desa Juli 2025

Berdasarkan data pada tabel 5.2, Total Guru di Kecamatan Paringin sebanyak 639 orang dengan guru PAUD/TK sebanyak 94 orang, guru SD/MI sebanyak 263 orang, SMP/MTS sebanyak 94 orang, guru SMA/MA sebanyak 74 orang dan Perguruan Tinggi sebanyak 114 orang.

Tabel 5.3

Jumlah Sekolah Non Formal Di Rinci Tiap Kelurahan dan Desa Di Kecamatan Paringin Tahun 2025

No	Kelurahan/Desa	SLB	Komputer	Montir	Menjahit	Tata Boga	Mengemudi	TPA	Dan Lain-Lain
1	Paringin Kota	1	3	1	1	1	2	7	0
2	Paringin Timur	0	0	0	0	0	0	4	1
3	Balida	0	1	0	0	0	0	1	1
4	Murung Ilung	0	0	0	0	0	0	2	0
5	Balang	0	0	0	0	0	0	0	0
6	Mangkayahu	0	0	0	0	0	0	1	0
7	Paran	0	0	0	0	0	0	1	0
8	Babayau	0	0	0	0	0	0	1	0
9	Lok Batung	0	0	0	0	0	0	1	0
10	Lamida Bawah	0	0	0	0	0	0	1	0
11	Layap	0	0	0	0	0	0	2	0
12	Kalahiang	0	0	0	0	0	0	2	0
13	Hujan Mas	0	0	0	0	0	0	3	0
14	Lasung Batu	0	0	0	0	0	0	1	0
15	Sungai Katapi	0	0	0	0	0	0	1	0
16	Dahai	0	0	0	0	0	0	2	0
Total		1	4	1	1	1	2	30	2

Sumber : Pendataan Kelurahan dan Pemerintahan Desa Juli 2025

Berdasarkan data pada tabel 5.3, Total Sekolah Non Formal yang ada di Kecamatan Paringin sebanyak 8 jenis. Sekolah Non Formal terbanyak adalah TPA dengan jumlah 30 TPA.

Tabel 5.4

**Jumlah Tingkat Pendidikan Di Rinci Tiap Kelurahan dan Desa Di
Kecamatan Paringin Tahun 2025**

No	Kelurahan/Desa	Belum Sekolah	Tidak Pernah Sekolah	Usia 3-6 Tahun	Usia 7-18 Tahun	18-56 tahun pernah SD tidak tamat	Tamat SD	12-56 tidak tamat SMP	18-56 tidak tamat SLTA	Tamat SLTP	Tamat SLTA	Tamat D2	Tamat D3	Tamat S1	Tamat S2
1	Paringin Kota	565	0	242	420	0	1134	0	0	452	381	47	92	331	46
2	Paringin Timur	160	0	185	918	0	646	0	0	513	824	55	99	348	49
3	Balida	66	2	65	173	8	258	1	0	95	220	0	9	34	2
4	Murung Ilung	25	0	34	135	0	302	2	1	124	137	2	1	11	1
5	Balang	14	0	27	51	10	100	28	1	50	100	1	1	18	0
6	Mangkayahu	9	0	15	75	8	171	8	0	60	87	0	6	29	1
7	Paran	13	1	21	90	26	127	85	20	82	90	0	3	20	0
8	Babayau	18	12	32	60	52	195	64	38	93	73	0	4	11	2
9	Lok Batung	49	8	20	87	0	201	0	3	96	87	1	5	27	0
10	Lamida Bawah	18	0	27	101	0	119	0	0	138	93	0	0	7	0
11	Layap	59	0	41	114	1	76	32	8	79	117	0	6	80	3
12	Kalahiang	20	3	39	90	5	158	6	4	115	112	0	1	40	2
13	Hujan Mas	20	0	40	50	3	405	20	96	106	98	0	15	20	0
14	Lasung Batu	68	80	50	204	70	401	73	59	234	151	7	5	24	0
15	Sungai Katapi	26	8	34	21	16	310	28	0	164	284	0	0	14	1
16	Dahai	80	30	52	258	14	375	20	40	159	195	2	8	22	2
Total		1210	144	924	2847	213	4978	367	270	2560	3049	115	255	1036	109

Sumber : Pendataan Kelurahan dan Pemerintahan Desa Juli 2025

B. Kesehatan.

Kesehatan adalah kondisi ideal yang mencakup kesehatan individu dan masyarakat, didukung oleh pelayanan kesehatan yang terjangkau dan lingkungan yang sehat, yang memungkinkan setiap individu tersebut untuk hidup produktif dan sejahtera.

Pentingnya kesehatan di tingkat kecamatan juga tercermin dari upaya pemerintah untuk memastikan setiap kecamatan memiliki Puskesmas dan puskesmasdes yang ada di Desa sebagai fasilitas kesehatan

dasar yang terjangkau dan mudah diakses oleh masyarakat. Fasilitas kesehatan yang memadai dapat dilihat pada tabel 5.5

Tabel 5.5
Jumlah Fasilitas Kesehatan Di Rinci Tiap Kelurahan dan Desa Di Kecamatan Paringin Tahun 2025

No	Kelurahan/Desa	Rumah Sakit	Puskesmas	Pustu	Polindes	Puskesmas	Praktek	Posyandu Balita	Posyandu Remaja	Posyandu Lansia Posbindu
1	Paringin Kota	0	0	0	0	0	8	7	1	3
2	Paringin Timur	1	1	0	0	0	4	6	1	2
3	Balida	0	0	0	0	1	0	1	1	1
4	Murung Ilung	0	0	0	0	1	0	1	1	1
5	Balang	0	0	0	0	1	0	1	1	1
6	Mangkayahu	0	0	0	1	0	0	1	1	1
7	Paran	0	0	0	0	1	0	1	1	1
8	Babayau	0	0	0	0	1	0	1	0	1
9	Lok Batung	0	0	1	0	0	0	1	0	1
10	Lamida Bawah	0	0	0	0	1	0	1	1	1
11	Layap	0	0	0	0	1	0	1	1	1
12	Kalahiang	0	0	0	0	0	0	1	1	1
13	Hujan Mas	0	0	1	1	0	0	2	1	1
14	Lasung Batu	0	0	0	0	1	1	1	0	1
15	Sungai Katapi	0	0	0	1	0	0	1	1	1
16	Dahai	0	0	1	1	0	0	2	1	1
Total		1	1	3	4	8	13	29	13	19

Sumber : Pendataan Kelurahan dan Pemerintahan Desa Juli 2025

Berdasarkan data pada tabel 5.5, Kecamatan Paringin memiliki fasilitas Kesehatan seperti 1 buah Rumah Sakit, 1 buah Puskesmas, 3 buah Pustu, 4 buah Polindes, 8 buah Puskesmas, 13 buah Praktek, 29 buah Posyandu Balita, 13 buah Posyandu Remaja, dan 19 buah Posyandu Lansia.

Tabel 5.6

Tingkat Kesehatan Di Rinci Tiap Kelurahan dan Desa Di Kecamatan Paringin Tahun 2025

No	Kelurahan/Desa	Normal/ Sehat	Cacat Fisik	Cacat Mental/ Tuna Gerahita
1	Paringin Kota	5085	10	7
2	Paringin Timur	3790	4	3
3	Balida	948	3	4
4	Murung Ilung	646	2	0
5	Balang	397	0	4
6	Mangkayahu	531	0	3
7	Paran	423	5	1
8	Babayau	649	3	2
9	Lok Batung	582	2	0
10	Lamida Bawah	500	1	2
11	Layap	607	4	5
12	Kalahiang	667	3	5
13	Hujan Mas	730	3	2
14	Lasung Batu	1280	5	3
15	Sungai Katapi	891	0	1
16	Dahai	1062	3	3
Total		18788	48	45

Sumber : Pendataan Kelurahan dan Pemerintahan Desa Juli 2025

Berdasarkan data pada tabel 5.6 Jumlah Penduduk Kecamatan Paringin berdasarkan tingkat Kesehatan sebanyak 18.788 orang Sehat/Normal, sebanyak 48 orang Cacat Fisik dan sebanyak 45 orang Cacat Mental/Tuna Gerahita.

D. Agama

Agama memainkan peran penting dalam kehidupan sosial dengan berfungsi sebagai sumber nilai dan norma, perekat sosial untuk menciptakan solidaritas dan toleransi, serta agen perubahan yang mendorong perbaikan masyarakat. Agama mengatur perilaku individu

melalui ajaran moral dan etika, menjadi pedoman dalam menghadapi berbagai aspek kehidupan, dan memberikan kerangka untuk memahami keberadaan di dunia.

Tabel 5.7

Jumlah Penduduk Menurut Agama Di Rinci Tiap Kelurahan dan Desa Di Kecamatan Paringin Tahun 2025

No	Kelurahan/Desa	Islam	Kristen	Katolik	Hindu	Buddha	Konghucu	Lain-Lain
1	Paringin Kota	5065	30	3	4	0	0	0
2	Paringin Timur	3735	39	14	5	4	0	0
3	Balida	956	0	0	0	0	0	0
4	Murung Ilung	648	0	0	0	0	0	0
5	Balang	401	0	0	0	0	0	0
6	Mangkayahu	534	0	0	0	0	0	0
7	Paran	429	0	0	0	0	0	0
8	Babayau	654	0	0	0	0	0	0
9	Lok Batung	583	0	0	0	0	0	0
10	Lamida Bawah	503	0	0	0	0	0	0
11	Layap	616	0	0	0	0	0	0
12	Kalahiang	675	0	0	0	0	0	0
13	Hujan Mas	735	0	0	0	0	0	0
14	Lasung Batu	1288	0	0	0	0	0	0
15	Sungai Katapi	885	7	0	0	0	0	0
16	Dahai	1066	2	0	0	0	0	0
Total		18773	78	17	9	4	0	0

Sumber : Pendataan Kelurahan dan Pemerintahan Desa Juli 2025

Berdasarkan data pada tabel 5.7 Jumlah penduduk Menurut Agama terdapat 5 jenis penganut agama di Kecamatan Paringin yang ada yaitu Islam, Kristen, Khatolik, Hindu dan Budha. Penganut agama Islam adalah penganut terbanyak dengan jumlah penduduk sebanyak 18.773 orang.

Tabel 5.8

Jumlah Rumah Ibadah Di Rinci Tiap Kelurahan dan Desa Di Kecamatan Paringin Tahun 2025

No	Kelurahan/Desa	Mesjid	Mushola	Langgar
1	Paringin Kota	2	0	20
2	Paringin Timur	3	2	10
3	Balida	1	1	2
4	Murung Ilung	2	0	1
5	Balang	0	1	1
6	Mangkayahu	1	0	1
7	Paran	0	0	1
8	Babayau	2	1	1
9	Lok Batung	0	0	2
10	Lamida Bawah	1	1	1
11	Layap	1	1	1
12	Kalahiang	0	2	2
13	Hujan Mas	1	0	2
14	Lasung Batu	2	1	5
15	Sungai Katapi	0	0	3
16	Dahai	2	1	2
Total		18	11	55

Sumber : Pendataan Kelurahan dan Pemerintahan Desa Juli 2025

Berdasarkan data pada tabel 5.8 Jumlah Rumah Ibadah yang ada di Kecamatan Paringin Masjid sebanyak 18 buah, Mushola sebanyak 11 buah dan Langgar sebanyak 55 buah.

E. Budaya dan Suku

Adat Istiadat (Budaya) Kecamatan Paringin mempunyai adat istiadat/budaya yang setiap tahun diperingati/ di rayakan yakni setelah musim panen ataupun sebelum musim tanam tiba warga desa selalu mengadakan syukuran/selamatan yang tempat pelaksanaannya berada

didekat lahan persawahan warga desa dan adat/budaya ini selalu dilaksanakan warga desa setiap tahun sampai sekarang.

Masyarakat Desa juga masih sangat lekat dengan adat/budaya gotong royong seperti pada acara perkawinan, kelahiran, kematian dan pada saat akan membangun rumah, sikap tolong menolong antara sesama warga juga masih sangat kuat dan erat. Masyarakat masih mempertahankan adat yang juga menjadi simbol bangsa Indonesia yaitu gotong royong dan tolong menolong.

Kesenian tradisional merupakan bagian tak terpisahkan dari warisan budaya suatu daerah atau suku bangsa, yang mencerminkan nilai-nilai dan sejarah masyarakat tersebut. Kesenian memiliki peran penting dalam kehidupan manusia, baik sebagai sarana ekspresi, refleksi budaya, maupun sebagai medium komunikasi dan pelestarian nilai-nilai.

Suku bangsa adalah pembeda suatu golongan sosial dalam sistem sosial. Pengertian suku bangsa menurut Kamus Besar Bahasa Indonesia (KBBI) adalah kesatuan sosial yang dapat dibedakan dari kesatuan sosial lain berdasarkan kesadaran akan identitas perbedaan kebudayaan, khususnya bahasa. Suku merupakan bagian dari identitas diri individu dan sering kali memiliki nilai-nilai, norma, serta kebiasaan khas yang diturunkan dari generasi ke generasi.



Gambar 5.1
Budaya Kecamatan Paringin di Desa Mangkayahu Gotong Royong Kebersihan



Gambar 5.2
Budaya di Kecamatan Paringin di Desa Mangkayahu Gotong Royong Acara Perkawinan

Jenis-Jenis Kesenian dan Suku yang ada diKecamatan Paringin akan dijelaskan pada table 5.9 dan 5.10.

Tabel 5.9
Jumlah Kesenian Di Rinci Tiap Kelurahan dan Desa Di Kecamatan Paringin Tahun 2025

No	Kelurahan/Desa	Habsyi	Band Karang Taruna	Pencak Silat	Grup Kuda Gepang	Grup Wayang Kulit	Grup Wayang Gung	Grup Musik Panting	Grup Madihin	Grup Tari Tradisional Banjar
1	Paringin Kota	8	2	0	0	0	0	0	0	0
2	Paringin Timur	10	1	0	0	0	0	0	0	0
3	Balida	2	1	1	1	1	1	1	1	1
4	Murung Ilung	0	0	0	0	0	0	1	0	0
5	Balang	2	0	0	0	0	0	0	0	0
6	Mangkayahu	2	0	0	0	0	0	0	0	0
7	Paran	2	0	0	0	0	0	0	0	0
8	Babayau	1	0	0	0	0	0	0	0	0
9	Lok Batung	2	0	0	0	0	0	0	0	0
10	Lamida Bawah	1	0	0	0	0	0	0	0	0
11	Layap	1	1	0	0	0	0	0	0	0
12	Kalahiang	2	0	0	0	0	0	0	0	0
13	Hujan Mas	0	0	0	0	0	0	0	0	0
14	Lasung Batu	2	0	0	0	0	0	0	0	0
15	Sungai Katapi	2	0	0	0	0	0	0	0	0
16	Dahai	2	0	0	0	0	0	0	0	0
Total		39	5	1	1	1	1	2	1	1

Sumber : Pendataan Kelurahan dan Pemerintahan Desa Juli 2025

Berdasarkan data pada tabel 5.9 Jumlah Kesenian yang ada di Kecamatan Paringin ada 9 jenis kesenian. Kesenian Habsyi adalah jenis kesenian terbanyak yang ada di Kecamatan Paringin dengan jumlah 39 habsyi.



Gambar 5.3
Habsyi Desa Layap Kesenian di Kecamatan Paringin



Gambar 5.4
Madihin Desa Balida Kesenian di Kecamatan Paringin

Tabel 5.10

Jumlah Suku Di Rinci Tiap Kelurahan dan Desa Di Kecamatan Paringin
Tahun 2025

No	Kelurahan/Desa	Aceh	Banjar	Batak	Betawi	Bugis	Dayak	Jawa	Makasar	Minang	Madura	NTB	Sunda	Sumatera	Kutai
1	Paringin Kota	1	4870	9	6	0	40	151	3	2	0	0	20	0	0
2	Paringin Timur	0	3482	26	1	7	13	240	0	1	3	1	21	2	0
3	Balida	0	950	1	0	0	0	3	0	0	0	0	0	0	1
4	Murung Ilung	0	646	0	0	0	0	1	0	0	0	0	1	0	0
5	Balang	0	393	0	0	0	2	1	0	0	1	1	2		1
6	Mangkayahu	0	534	0	0	0	0	0	0	0	0	0	0	0	0
7	Paran	0	424	0	0	1	0	4	0	0	0	0	0	0	0
8	Babayau	0	652	0	0	0	0	1	0	0	0	1	0	0	0
9	Lok Batung	0	584	0	0	0	0	0	0	0	0	0	0	0	0
10	Lamida Bawah	0	500	0	0	0	0	0	0	0	1	2	0	0	0
11	Layap	0	602	0	0	1	0	10	0	0	0	0	1	0	2
12	Kalahiang	0	669	0	0	0	0	4	0	0	0	1	1	0	0
13	Hujan Mas	0	715	0	0	5	0	15	0	0	0	0	0	0	0
14	Lasung Batu	0	1246	0	0	0	0	40	0	0	0	0	0	2	0
15	Sungai Katapi	0	885	0	0	1	0	6	0	0	0	0	0	0	0
16	Dahai	0	1050	0	0	0	3	15	0	0	0	0	0	0	0
Total		1	18202	36	7	15	58	491	3	3	5	6	46	4	4

Sumber : Pendataan Kelurahan dan Pemerintahan Desa Juli 2025

Berdasarkan data pada tabel 5.10 suku terbanyak yang ada di Kecamatan Paringin adalah suku Banjar dengan jumlah sebanyak 18.202 orang.



BAB VI PEREKONOMIAN

BUKU PROFIL KECAMATAN PARINGIN TAHUN 2025

BAB VI

PEREKONOMIAN

Perkembangan Ekonomi suatu wilayah selain dapat diukur dengan indikator perekonomian juga dapat dilihat dari perkembangan jumlah sarana dan prasarana perekonomian yang ada pada wilayah tersebut. Data sarana dan prasarana yang ada di Kecamatan Paringin dapat dilihat pada table 6.1 dan Mata Pencaharian Penduduk di Kecamatan Paringin dapat dilihat pada table 6.2.

Tabel 6.1

Jumlah Sarana dan Prasarana Di Rinci Tiap Kelurahan dan Desa Di Kecamatan Paringin Tahun 2025

No	Kelurahan/Desa	Pasar Rakyat	Pasar Mingguan	Swalayan/Mini Market	Toko Kelontong
1	Paringin Kota	2	1	3	500
2	Paringin Timur	0	0	3	111
3	Balida	0	0	0	18
4	Murung Ilung	0	0	0	20
5	Balang	0	0	0	5
6	Mangkayahu	0	0	0	7
7	Paran	0	0	0	4
8	Babayau	0	0	0	6
9	Lok Batung	0	0	0	7
10	Lamida Bawah	0	1	0	9
11	Layap	0	0	0	11
12	Kalahiang	0	0	0	7
13	Hujan Mas	0	0	0	9
14	Lasung Batu	0	0	1	25
15	Sungai Katapi	0	0	0	8
16	Dahai	0	0	0	10
Total		2	2	7	757

Sumber : Pendataan Kelurahan dan Pemerintahan Desa Juli 2025

Berdasarkan data pada tabel 6.1 Jumlah pasar rakyat yang ada di Kecamatan Paringin sebanyak 2 buah, pasar mingguan sebanyak 2 buah, swalayan sebanyak 2 buah dan took kelontongan sebanyak 757 buah.

Tabel 6.2

Jumlah Mata Pencarian Di Rinci Tiap Kelurahan dan Desa Di Kecamatan Paringin Tahun 2025

No	Kelurahan/Desa	Petani	ASN	Pedagang	Sopir	Penjahit	Karyawan Swasta	Kuli/Buruh	Honerer/Swasta	Polisi	TNI	Wiraswasta	Dan Lain-Lain
1	Paringin Kota	312	256	359	25	3	330	41	139	37	5	430	145
2	Paringin Timur	180	329	110	13	1	352	30	119	18	3	493	48
3	Balida	538	9	17	2	2	59	3	48	0	0	84	194
4	Murung Ilung	100	8	38	1	3	33	15	13	0	0	71	11
5	Balang	278	7	23	4	4	26	0	6	0	0	42	7
6	Mangkayahu	235	5	8	2	0	23	29	35	0	0	65	36
7	Paran	95	4	6	4	3	12	5	6	0	0	68	15
8	Babayau	226	8	21	3	4	13	1	7	0	0	10	5
9	Lok Batung	583	5	34	1	2	8	1	9	1	0	10	8
10	Lamida Bawah	129	2	46	0	1	12	10	5	0	0	72	50
11	Layap	83	36	49	2	2	31	11	22	3	0	35	87
12	Kalahiang	120	15	8	2	1	30	12	30	1	0	91	76
13	Hujan Mas	250	12	30	3	4	10	0	10	0	0	60	40
14	Lasung Batu	623	20	29	2	2	101	16	13	0	1	138	159
15	Sungai Katapi	312	4	12	3	0	64	12	5	3	0	144	18
16	Dahai	150	7	10	0	1	87	7	5	1	0	130	0
Total		4214	727	800	67	33	1191	193	472	64	9	1943	899

Sumber : Pendataan Kelurahan dan Pemerintahan Desa Juli 2025

Berdasarkan data pada tabel 6.2 Mata pencarian terbanyak yang ada di Kecamatan Paringin adalah Petani dengan jumlah 4.214 orang dan mata pencarian yang sedikit adalah TNI dengan jumlah 9 orang.



BAB VII RUANG TERBUKA DAN OBJEK WISATA

BUKU PROFIL KECAMATAN PARINGIN TAHUN 2025

BAB VII

RUANG TERBUKA DAN OBJEK WISATA

Ruang terbuka adalah area atau kawasan dalam kota yang tidak tertutup bangunan, seperti taman, lapangan, plaza, dan pedestrian. Secara umum, ruang terbuka dapat dibedakan menjadi ruang terbuka hijau (RTH) yang ditanami tumbuh-tumbuhan, serta ruang terbuka non-hijau. Ruang terbuka memiliki beragam fungsi, termasuk sebagai sarana rekreasi, menjaga lingkungan, menyeimbangkan ekosistem, dan menyediakan tempat bagi interaksi sosial.

Objek wisata adalah tempat rekreasi atau tempat kunjungan yang memiliki daya tarik, baik dari keindahan alam, nilai sejarah, budaya, maupun hasil buatan manusia, yang dikembangkan untuk menarik minat wisatawan. Contohnya meliputi gunung, pantai, museum, bangunan bersejarah, dan atraksi budaya.

Kecamatan Paringin memiliki beberapa ruang terbuka dan objek wisata salah satunya taman Banua Sanggam, taman Monumen Tugu Perjuangan, RTH Marthasura, Taman Palidangan Sanggam dan Kebun Raya Balangan.

Objek Wisata yang ada di Kecamatan Paringin yaitu Pasar Budaya Racah Mampulang dan Event Balang Bekayuh. Objek Wisata Pasar Budaya Racah Mampulang adalah salah satu objek wisata yang bertempat di desa Balida yang memperlihatkan pertunjukan kebudayaan dan keindahan persawahan. Balang Bekayuh adalah salah satu event yang bertempat di desa Balang, Balang Bekayuh" adalah acara tahunan di Desa

Balang, Kecamatan Paringin, Kabupaten Balangan, Kalimantan Selatan, yang bertujuan untuk mengembangkan potensi desa dan UMKM.



Gambar 7.1
Taman Banua Sanggam



Gambar 7.2
Taman Monumen Tugu Perjuangan



Gambar 7.3
Taman RTH Martasura



Gambar 7.4
Taman Palidangan Sanggam



Gambar 7.5
Kebun Raya Balangan



Gambar 7.6
Objek Wisata Racah Mampulang di desa Balida



Gambar 7.7
Event Balang Bekayuh di desa Balang



BAB VIII PENUTUP

BUKU PROFIL KECAMATAN PARINGIN TAHUN 2025

BAB VIII

PENUTUP

Dari hasil uraian di atas dapat disimpulkan sebagai berikut :

1. Kecamatan Paringin merupakan salah satu Kecamatan induk yang ada di Kabupaten Balangan dengan 16 wilayah administrative yang terdiri dari 2 Kelurahan dan 14 Desa, yang berbatasan langsung dengan, Kabupaten Tabalong, Kecamatan Juai, Kecamatan Paringin Selatan dan Kecamatan Lampihong.
2. Kecamatan Paringin merupakan ibu kota Kabupaten Balangan yang memiliki luas 13203,59102 HA dengan jumlah penduduk 18.881 jiwa.
3. Kecamatan Paringin memiliki jumlah penduduk yang beraneka ragam suku dan agama sehingga dapat memberikan sumbangsih dalam percepatan pertumbuhan sosial masyarakat.

Demikian uraian tentang Profil Kecamatan Paringin ini disajikan, kritik dan saran yang sifatnya membangun sangat diharapkan demi kesempurnaan penulisan Profil Kecaamtan ini sehingga dapat bermanfaat bagi kita semua.

DAFTAR PUSTAKA

Profil Kecamatan Serang Tahun 2017

Profil Kecamatan Bunguran Timur Kabupaten Natuna Tahun 2019

Peraturan Bupati Nomor 55 Tahun 2023 Tentang Perubahan Atas Peraturan Bupati Nomor 107 Tahun 2021 Tentang Kedudukan, Susunan Organisasi dan Tata Kerja Perangkat Daerah.

Undang-Undang Republik Indonesia Nomor 2 Tahun 2003 Tentang Pembentukan Kabupaten Tanah Bumbu dan Kabupaten Balangan.